



PERÚ

Ministerio de Desarrollo
e Inclusión Social

Viceministerio
de Prestaciones Sociales

Programa Nacional
de Alimentación Escolar
QALI WARMA



EVALUACIÓN SEMESTRAL DEL PLAN OPERATIVO INSTITUCIONAL 2017

PROGRAMA NACIONAL DE ALIMENTACIÓN ESCOLAR QALI WARMA



“...Un niño bien alimentado es un niño que aprende...”



PERÚ

Ministerio de Desarrollo
e Inclusión Social

Viceministerio
de Prestaciones Sociales

Programa Nacional
de Alimentación Escolar
QALI WARMA

Contenido

PRESENTACIÓN	3
I. MARCO ESTRATÉGICO Y ORGANIZACIONAL	4
II. EJECUCIÓN DE META FÍSICA A NIVEL DE ACTIVIDAD	6
III. EJECUCION PRESUPUESTAL	15





PRESENTACIÓN

En el presente documento se presenta la evaluación al primer semestre del Plan Operativo Institucional del ejercicio fiscal 2017, en el cual se mide el grado de avance de las metas programadas por las Unidades Orgánicas, logrando obtener los principales avances y logros alcanzados, así como la problemática que ha dificultado su cumplimiento, esta evaluación se enmarca en la II reformulación del POI remitida al MIDIS mediante el Oficio 631-2017-MIDIS/PNAEQW-DE, de acuerdo a lo coordinado con la Oficina General de Planeamiento, Presupuesto y Modernización del MIDIS.

El presente documento ha sido elaborado en el marco de las disposiciones metodológicas impartidas por la Oficina General de Planeamiento, Presupuesto y Modernización del Ministerio de Desarrollo e Inclusión Social (MIDIS) y por la Dirección Ejecutiva del Programa Nacional de Alimentación Escolar Qali Warma (PNAEQW), considerando que las unidades orgánicas de este programa, son responsables de proporcionar la ejecución de las metas, en los formatos establecidos en la Directiva N°004-2014-MIDIS, Disposiciones para la Programación, Formulación, Evaluación Semestral, Evaluación Semestral y Reformulación del Plan Operativo institucional del Pliego 040: Ministerio de Desarrollo e Inclusión Social, aprobada con Resolución Ministerial N°251-2014-MIDIS y en el marco del principio de presunción de veracidad que establece el numeral 1.7 del artículo IV de la Ley N° 27444, Ley del Procedimiento Administrativo General.

El informe contiene las siguientes partes:

La primera parte, titulada "Marco Estratégico y Organizacional", contiene la información principal del Programa referido a sus objetivos y organización.

La segunda parte del informe, titulada "Ejecución de Meta Física a nivel de Actividad", contiene el detalle de cada una de las actividades programadas en el Plan Operativo Institucional y su ejecución de las metas físicas por Unidad Territorial.

La tercera parte, última del informe, titulada "Logros, problemas y alternativas de solución", da cuenta de los logros obtenidos por la institución durante el primer semestre del ejercicio 2017, así como de los problemas presentados y las posibles alternativas de solución para la mejora del desempeño obtenido.





I. MARCO ESTRATÉGICO Y ORGANIZACIONAL

El Programa Nacional de Alimentación Escolar Qali Warma, es un programa social del Ministerio de Desarrollo e Inclusión Social, creado con el propósito de brindar un servicio alimentario de calidad, adecuado a los hábitos de consumo locales, cogestionado con la comunidad, sostenible y saludable, para niñas y niños del nivel de educación inicial y primaria de la Educación Básica en instituciones educativas públicas, y escolares del nivel de educación secundaria de la educación básica en instituciones educativas públicas localizadas en los pueblos indígenas que se ubican en la Amazonía Peruana.

El Programa Nacional de Alimentación Escolar (PNAE) Qali Warma - que significa "niño vigoroso" en quechua - es un programa social creado mediante Decreto Supremo N° 008-2012-MIDIS y sus modificatorias (Decreto Supremo N°006-2014-MIDIS y Decreto Supremo N°004-2015-MIDIS). Su objetivo central es brindar un servicio alimentario de calidad a niñas y niños del nivel inicial (a partir de los 3 años de edad) y primario de las instituciones educativas públicas en todo el territorio nacional, y de forma progresiva a escolares del nivel de educación secundaria de la educación básica en instituciones educativas públicas localizadas en los pueblos indígenas que se ubican en la Amazonía Peruana, comprendidos en la Base de Datos Oficial de Pueblos Indígenas, listados en la Resolución Ministerial N° 321-2014-MC del Ministerio de Cultura.

El objetivo del Programa está alineado a los objetivos estratégicos del sector OEG2 "Incrementar los niveles de desarrollo cognitivo, social, físico y emocional de la infancia" y OEG3 "Incrementar competencias para el desarrollo personal, educativo y ocupacional de niños, niñas y adolescentes de acuerdo a su edad", que fueron aprobados mediante Resolución Ministerial N°006-2013-MIDIS.

Sus **Objetivos Específicos** son a). Garantizar el servicio alimentario durante todos los días del año escolar a los usuarios del Programa de acuerdo a sus características y las zonas donde viven; b). Contribuir a mejorar la atención de los usuarios del Programa en clases, favoreciendo su asistencia y permanencia y c). Promover mejores hábitos de alimentación en los usuarios del Programa.

Visión

Qali Warma es un Programa Nacional de Alimentación Escolar eficiente, eficaz y articulado, que promueve el desarrollo humano a través de un servicio alimentario de calidad en gestión con la comunidad local.

Misión

Qali Warma es un programa del Ministerio de Desarrollo e Inclusión Social que brinda servicio alimentario con complemento educativo a niños y niñas matriculados en instituciones educativas públicas del nivel inicial y primaria, y Secundaria de las poblaciones indígenas de la Amazonía Peruana, a fin de contribuir a mejorar la atención en clases, la asistencia escolar y los hábitos alimentarios, promoviendo la participación y la corresponsabilidad de la comunidad local.





Organigrama

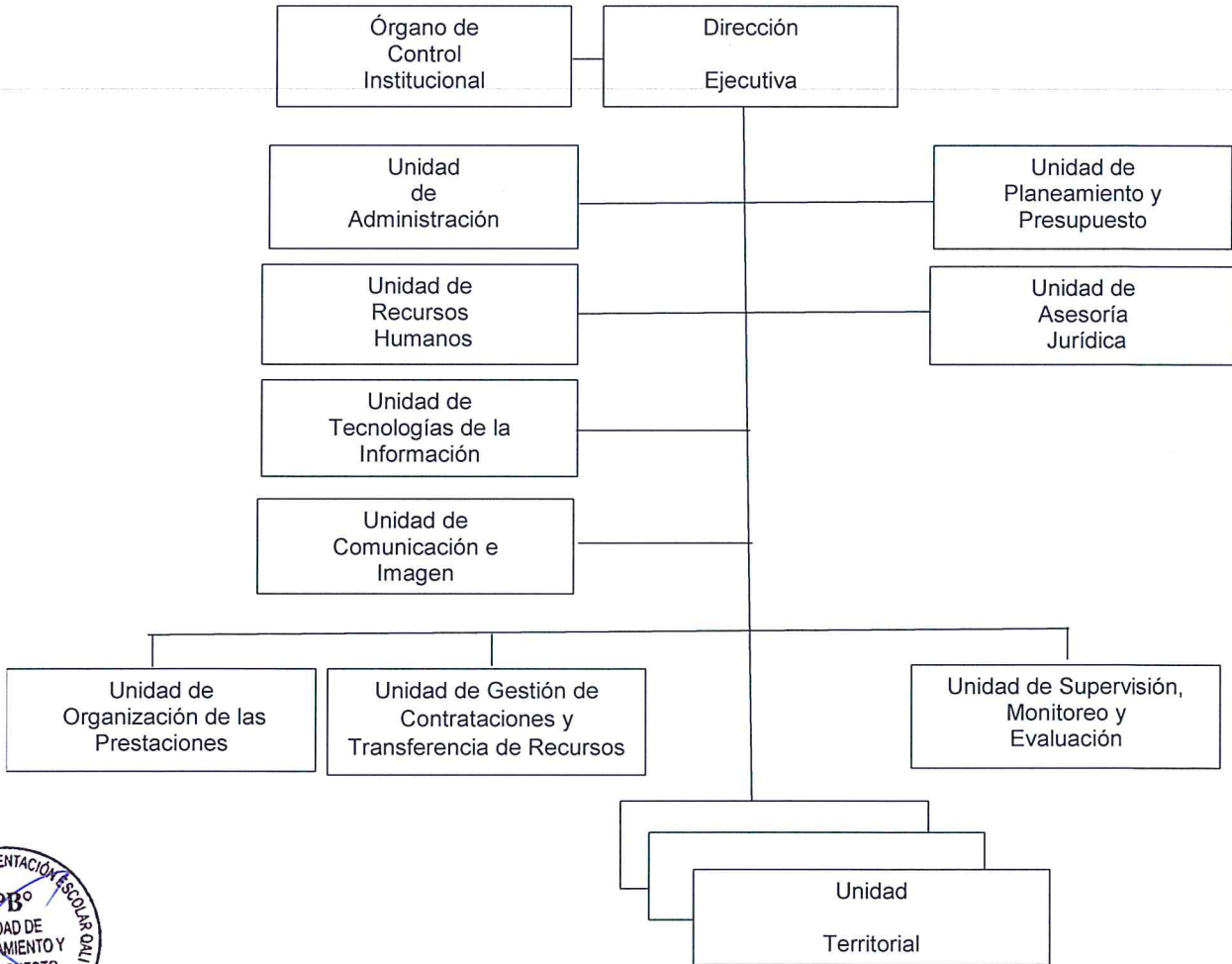



PERÚ

Ministerio de Desarrollo
e Inclusión SocialViceministerio
de Prestaciones SocialesPrograma Nacional
de Alimentación Escolar
QALI WARMA

II. EJECUCIÓN DE META FÍSICA A NIVEL DE ACTIVIDAD

Producto:3000794 ESTUDIANTES DE LAS INSTITUCIONES EDUCATIVAS PÚBLICAS DE LOS NIVELES INICIAL (A PARTIR DE LOS 3 AÑOS), PRIMARIA Y SECUNDARIA FOCALIZADA RECIBEN SERVICIO ALIMENTARIOActividades:**5005664. CONFORMACIÓN Y ASISTENCIA TÉCNICA A COMITÉS DE COGESTIÓN PARA LA PRESTACIÓN DEL SERVICIO ALIMENTARIO.**

En el marco del modelo de cogestión del PNAE Qali Warma se establece la necesidad de gestionar la conformación de los comités de cogestión, que están conformados por dos tipos de comités:

Los **Comités de Alimentación Escolar (CAE)** que se constituyen en cada institución educativa pública a nivel nacional, para ejecutar y vigilar la prestación del servicio alimentario para los usuarios de Qali Warma. Los CAE están constituidos por el director (a), un representante de los docentes y tres padres de familia por escuela.

Los **Comités de Compra (CC)** que se constituyen para la adquisición de alimentos y contratación de proveedores, que tiene por objeto brindar la provisión del servicio alimentario a los usuarios de las Instituciones Educativas Públicas que atiende el PNAEQW, en sus dos modalidades: Raciones (desayunos preparados de consumo inmediato, o envasados industrialmente) y Productos (Alimentos no perecibles primarios, procesados o industrializados, para la preparación de desayunos y/o almuerzos por el CAE en las II.EE).

6

SF	UNIDAD TERRITORIAL	Unidad de Medida	5005664. CONFORMACION Y ASISTENCIA TECNICA A COMITES DE COGESTION PARA LA PRESTACION DEL SERVICIO ALIMENTARIO			PRESUPUESTO		
			Programación	Ejecutado	% Avance	PIM	DEVENG.	% Ejecución
0044	UT Amazonas	Comité	2,411	2,413	100%	400,498.00	127,284.60	32%
0045	UT Ancash 1	Comité	2,452	2,483	101%	374,794.00	145,163.70	39%
0046	UT Ancash 2	Comité	1,161	1,151	99%	219,310.00	92,662.02	42%
0047	UT Apurímac	Comité	1,977	1,958	99%	293,247.00	75,636.00	26%
0048	UT Arequipa	Comité	1,646	1,655	101%	265,270.00	87,368.94	33%
0049	UT Ayacucho	Comité	2,757	2,767	100%	416,158.00	194,705.30	47%
0050	UT Cajamarca 1	Comité	3,411	3,415	100%	334,278.00	92,589.28	28%
0051	UT Cajamarca 2	Comité	3,856	3,857	100%	425,505.00	171,662.40	40%
0052	UT Cusco	Comité	4,004	4,011	100%	591,681.00	208,451.98	35%
0053	UT Huancavelica	Comité	2,473	2,474	100%	330,152.00	115,029.10	35%
0054	UT Huánuco	Comité	3,108	3,087	99%	440,905.00	172,546.80	39%
0055	UT Ica	Comité	867	874	101%	186,056.00	85,323.31	46%
0056	UT Junín	Comité	3,438	3,452	100%	430,465.00	176,129.80	41%
0057	UT La Libertad	Comité	3,616	3,622	100%	445,021.00	202,420.45	45%





SF	UNIDAD TERRITORIAL	Unidad de Medida	5005664. CONFORMACION Y ASISTENCIA TECNICA A COMITES DE COGESTION PARA LA PRESTACION DEL SERVICIO ALIMENTARIO			PRESUPUESTO		
			Programación	Ejecutado	% Avance	PIM	DEVENG.	% Ejecución
0058	UT Lambayeque	Comité	1,565	1,587	101%	216,290.00	54,808.46	25%
0059	UT Lima Metropolitana	Comité	2,207	2,419	110%	445,468.00	128,241.10	29%
0060	UT Lima Provincias	Comité	1,443	1,440	100%	227,875.00	86,710.80	38%
0061	UT Loreto	Comité	4,320	4,311	100%	547,716.00	295,172.26	54%
0062	UT Madre De Dios	Comité	365	365	100%	83,075.00	14,438.60	17%
0063	UT Moquegua	Comité	344	341	99%	100,828.00	25,398.60	25%
0064	UT Pasco	Comité	1,305	1,291	99%	269,838.00	160,549.00	59%
0065	UT Piura	Comité	4,067	4,057	100%	452,217.00	139,916.68	31%
0066	UT Puno	Comité	4,815	4,805	100%	520,078.00	205,242.08	39%
0067	UT San Martin	Comité	2,610	2,678	103%	391,852.00	200,953.00	51%
0068	UT Tacna	Comité	499	499	100%	97,276.00	18,564.00	19%
0069	UT Tumbes	Comité	365	363	99%	89,043.00	25,852.93	29%
0070	UT Ucayali	Comité	1,572	1,577	100%	307,741	145,731	47%
TOTAL			62,654	62,952	100.5%	8,902,637	3,448,553	39%

El seguimiento del Proceso de Conformación de CAE, al primer semestre de 2017, se enmarca en la Resolución de Dirección Ejecutiva N° 278-2017-MIDIS/PNAEQW de fecha 02 de junio de 2017, resolución que actualiza el listado de IIEE a ser atendidas por el Programa a 63,620 IIEE usuarias.

En el marco de la resolución vigente, se ha logrado conformar al mes de junio el 100.5% de CAE programados, conformando un total de 62,952 CAEs.

Otro componente para el desarrollo de la Actividad, es el fortalecimiento de capacidades a los comités de cogestión que permite generar, fortalecer y mantener capacidades en los actores involucrados directa e indirectamente con la prestación del servicio alimentario.

Es por ello, en el mes de febrero, se dio inicio a la 1ra jornada de capacitaciones en español y lenguas originarias dirigida a miembros de CAE a nivel nacional sobre la gestión del servicio alimentario, con una meta programada al primer semestre ascendente a 62,377 CAEs capacitados, logrando, hasta el 30 de junio, capacitar a 59,298 CAE lo que representa una ejecución del 95.06 % de la meta programada. La asistencia técnica fortaleció las competencias sobre la gestión del servicio alimentario a través del desarrollo de temas: objetivos del PNAEQW: modelo de cogestión, funciones del CAE, etapas del servicio alimentario, buenas prácticas de manipulación en cada etapa del servicio alimentario, sesión demostrativa de las combinaciones de desayunos y almuerzos que brinda el programa. Los talleres se realizaron a través de una ficha técnica basado en el principio del *aprender haciendo*.

En el mes de marzo, se dio inicio a las asistencias técnicas a los CAE en las instituciones Educativas a nivel nacional, para reforzar la gestión del servicio alimentario a nivel de las 27 unidades territoriales (Ruta





de supervisión), logrando, hasta el 30 de junio, la asistencia técnica a 98,661 CAEs asistidos, lo que representa más del 100% de la meta semestral programada.

En el mes de mayo, se dio inicio a las pasantías de intercambio de experiencias entre Comité de Alimentación Escolar CAE en las 27 Unidades Territoriales del PNAEQW, ejecutando en el mes de mayo 38 pasantías y en el mes de junio 16, siendo un total de 54 pasantías a nivel nacional, lo que representa una ejecución de 100% de la meta programada.

Durante el mes de junio, se llevaron a cabo 08 Encuentros Regionales de Comité de Alimentación Escolar con Buenas Prácticas de las Unidades Territoriales: Ancash 2 (26 y 27 junio), Arequipa (22 y 23 junio), Cajamarca 1 (22 y 23 junio), Huancavelica (27 y 28 junio), Huánuco (26 y 27 junio), Lima Metropolitana y Callao (27 y 28 junio), Loreto (27 y 28 junio) y Pasco (22 y 23 junio), lo que representa una ejecución de 100% de la meta programada.

Se realizaron visitas de los especialistas del Componente Educativo de la sede central para el acompañamiento de las actividades, a fin de monitorear y verificar el cumplimiento, y desarrollo de las mismas.

5005665. PROVISIÓN DEL SERVICIO ALIMENTARIO A TRAVÉS DE LA GESTIÓN DE PRODUCTOS.

La Provisión del Servicio Alimentario a través de la Gestión de Productos, está dirigido a las niñas y los niños de las instituciones educativas públicas del nivel inicial y primaria a nivel nacional, durante el año escolar, otorgando un menú escolar, el cual es nUTritivo, inocuo, aceptable y diversificado con alimentos de la zona considerando los hábitos alimentarios.

En la modalidad productos, se contempla la entrega de productos no perecibles que cumplen con las especificaciones técnicas exigidas por el PNAEQW, a las Instituciones Educativas del nivel inicial y primaria, así como del nivel secundaria de los pueblos indígenas de la Amazonía peruana, para que los desayunos y/o almuerzos sean preparados por los Comités de Alimentación Escolar (CAE) de las Instituciones Educativas. El PNAE Qali Warma contempla una atención diferenciada según los quintiles de pobreza, por lo que, se proveen dos raciones al día a las niñas y niños de los distritos ubicados en los quintiles 1° y 2° y una ración al día a las niñas y niños de los distritos ubicados en los quintiles 3°, 4° y 5°.

En el primer semestre, se logró entregar 242,680,015 raciones, lo que representa una ejecución del 96% de su meta programada, beneficiando a 2'770,613 usuarios de 57,263 IIEE públicas a nivel nacional, que reciben servicio alimentario a través de la gestión de productos. Desagregado de la siguiente manera:

Nivel educativo	Usuarios	IIEE	Raciones
Inicial	848,918	29,469	72,282,636
Primaria	1,882,641	27,331	165,598,901
Secundaria	39,054	463	4,798,478
Total general	2,770,613	57,263	242,680,015



PERÚ

Ministerio de Desarrollo e Inclusión Social

Viceministerio de Prestaciones Sociales

Programa Nacional de Alimentación Escolar QALI WARMA

SF	UNIDAD TERRITORIAL	Unidad de Medida	5005665. PROVISION DEL SERVICIO ALIMENTARIO A TRAVES DE LA GESTION DE PRODUCTOS			PRESUPUESTO			ATENCIÓN ALIMENTARIA	
			Programado	Ejecutado	% Avance	PIM	DEVENG.	% Ejec.	USUARIOS	IIEE
007 1	UT Amazonas Inicial	Ración	2,943,395	2,777,434	94%	10,058,280.00	3,500,803.40	35%	27,001	1,085
007 2	UT Amazonas Secundaria	Ración	1,157,730	1,097,538	95%	6,454,990.00	2,229,339.36	35%	8,685	53
007 3	UT Amazonas Primaria	Ración	6,312,715	6,004,475	95%	28,257,256.00	10,396,291.79	37%	57,172	1,185
007 4	UT Ancash 1 Inicial	Ración	2,170,018	2,113,264	97%	8,179,389.00	3,345,390.16	41%	25,865	1,281
007 5	UT Ancash 1 Primaria	Ración	4,791,538	4,698,503	98%	23,810,473.00	10,028,464.92	42%	54,785	1,096
007 6	UT Ancash 2 Primaria	Ración	1,487,699	1,452,634	98%	8,352,615.00	2,397,351.18	29%	25,330	436
007 7	UT Ancash 2 Inicial	Ración	778,752	752,073	97%	3,581,191.00	1,053,903.40	29%	13,467	485
007 8	UT Apurímac Inicial	Ración	2,331,289	2,236,010	96%	8,156,250.00	3,271,368.02	40%	20,888	1,061
007 9	UT Apurímac Primaria	Ración	5,620,607	5,415,058	96%	24,777,711.00	10,249,915.62	41%	49,659	834
008 0	UT Arequipa Inicial	Ración	2,625,974	2,566,892	98%	8,165,254.00	3,249,070.90	40%	36,155	903
008 1	UT Arequipa Primaria	Ración	6,096,481	5,991,804	98%	22,583,330.00	9,406,334.12	42%	82,135	715
008 2	UT Ayacucho Inicial	Ración	3,650,174	3,579,550	98%	13,563,732.00	4,096,032.84	30%	33,951	1,426
008 3	UT Ayacucho Primaria	Ración	8,656,006	8,519,529	98%	42,081,727.00	13,499,517.99	32%	79,114	1,326
008 4	UT Cajamarca 1 Inicial	Ración	5,011,699	4,901,587	98%	14,184,223.00	4,860,814.25	34%	39,118	1,736
008 5	UT Cajamarca 1 Primaria	Ración	11,369,072	11,179,593	98%	42,611,725.00	15,240,172.63	36%	86,859	1,643
008 6	UT Cajamarca 2 Inicial	Ración	4,430,800	4,246,970	96%	13,201,107.00	4,697,727.40	36%	34,911	1,812
008 7	UT Cajamarca 2 Secundaria	Ración	13,072	12,900	99%	61,776.00	26,832.00	43%	86	2
008 8	UT Cajamarca 2 Primaria	Ración	9,903,098	9,550,987	96%	39,578,423.00	14,609,690.38	37%	78,336	1,922
008 9	UT Cusco Inicial	Ración	4,920,302	4,541,775	92%	15,824,384.00	4,737,138.40	30%	56,144	2,168
009 0	UT Cusco Secundaria	Ración	280,242	242,290	86%	1,392,535.00	434,124.00	31%	1,895	18
009 1	UT Cusco Primaria	Ración	11,941,168	10,448,159	87%	45,636,338.00	14,732,489.61	32%	134,175	1,623
009 2	UT Huancavelica Inicial	Ración	2,235,499	2,184,467	98%	7,995,762.00	3,071,481.58	38%	20,206	1,210
009 3	UT Huancavelica Primaria	Ración	5,378,422	5,270,846	98%	24,781,430.00	9,939,385.71	40%	46,576	1,097
009 4	UT Huánuco Inicial	Ración	3,235,902	2,912,145	90%	12,346,250.00	3,998,275.84	32%	29,412	1,361
009 5	UT Huánuco Secundaria	Ración	9,868	7,876	80%	117,741.00	0.00	0%	166	4
009 6	UT Huánuco Primaria	Ración	8,767,852	7,979,881	91%	42,758,199.00	14,724,019.05	34%	78,556	1,562

**PERÚ****Ministerio de Desarrollo
e Inclusión Social****Viceministerio
de Prestaciones Sociales****Programa Nacional
de Alimentación Escolar
QALI WARMA**

SF	UNIDAD TERRITORIAL	Unidad de Medida	5005665. PROVISION DEL SERVICIO ALIMENTARIO A TRAVES DE LA GESTION DE PRODUCTOS			PRESUPUESTO			ATENCIÓN ALIMENTARIA	
			Programado	Ejecutado	% Avance	PIM	DEVENG.	% Ejec.	USUARIOS	IIEE
0097	UT Ica Inicial	Ración	1,143,800	1,084,034	95%	7,015,301.00	1,662,707.20	24%	30,268	408
0098	UT Ica Primaria	Ración	1,467,017	1,386,366	95%	10,119,731.00	2,540,450.06	25%	38,653	321
0099	UT Junín Inicial	Ración	3,378,769	3,288,112	98%	12,025,332.00	4,261,455.35	35%	42,667	1,514
0100	UT Junín Secundaria	Ración	640,180	627,114	98%	4,394,588.00	1,158,836.80	26%	6,533	81
0101	UT Junín Primaria	Ración	9,764,370	9,605,936	98%	41,272,847.00	15,706,557.82	38%	120,332	1,794
0102	UT La Libertad Inicial	Ración	5,262,127	5,091,318	97%	20,449,943.00	5,232,325.60	26%	67,552	1,847
0103	UT La Libertad Primaria	Ración	12,466,689	12,194,763	98%	61,101,997.00	16,073,300.97	26%	156,928	1,530
0104	UT Lambayeque Inicial	Ración	1,565,854	1,482,912	95%	6,001,085.00	1,711,702.20	29%	22,432	772
0105	UT Lambayeque Primaria	Ración	3,128,210	3,060,326	98%	14,865,212.00	4,558,928.29	31%	45,510	579
0106	UT Lima Metropolitana Inicial	Ración	81,894	75,961	93%	328,761.00	89,460.80	27%	1,166	1037
0107	UT Lima Metropolitana Primaria	Ración	167,735	165,301	99%	732,736.00	235,130.82	32%	2,434	32
0108	UT Lima Provincias Inicial	Ración	1,917,266	1,865,361	97%	7,591,840.00	2,558,512.00	34%	28,858	690
0109	UT Lima Provincias Primaria	Ración	3,992,736	3,926,693	98%	18,406,279.00	6,494,596.43	35%	60,876	663
0110	UT Loreto Primaria	Ración	14,265,909	13,689,746	96%	67,090,560.00	16,249,868.52	24%	147,023	2,174
0111	UT Loreto Secundaria	Ración	1,574,432	1,496,894	95%	8,949,207.00	2,075,734.86	23%	11,924	160
0112	UT Loreto Inicial	Ración	5,967,907	5,736,702	96%	21,495,639.00	5,239,252.64	24%	63,547	1,621
0113	UT Madre De Dios Primaria	Ración	1,490,514	1,460,161	98%	6,817,776.00	2,027,812.97	30%	19,326	167
0114	UT Madre De Dios Secundaria	Ración	44,248	37,654	85%	243,683.00	56,605.20	23%	252	7
0115	UT Madre De Dios Inicial	Ración	691,294	676,449	98%	2,667,236.00	778,645.20	29%	8,961	169
0116	UT Moquegua Primaria	Ración	113,311	111,260	98%	643,545.00	191,630.49	30%	1,811	115
0117	UT Moquegua Inicial	Ración	59,089	57,555	97%	270,388.00	91,456.32	34%	946	98
0118	UT Pasco Primaria	Ración	3,823,448	3,762,001	98%	17,147,297.00	6,164,320.16	36%	32,123	677
0119	UT Pasco Secundaria	Ración	307,318	301,200	98%	1,490,457.00	495,752.40	33%	2,030	32
0120	UT Pasco Inicial	Ración	1,653,909	1,619,504	98%	5,657,580.00	1,982,279.40	35%	14,487	590





SF	UNIDAD TERRITORIAL	Unidad de Medida	5005665. PROVISION DEL SERVICIO ALIMENTARIO A TRAVES DE LA GESTION DE PRODUCTOS			PRESUPUESTO			ATENCIÓN ALIMENTARIA	
			Programado	Ejecutado	% Avance	PIM	DEVENG.	% Ejec.	USUARIOS	IIEE
0121	UT Piura Primaria	Ración	14,670,978	14,380,286	98%	76,410,059.00	24,075,398.12	32%	195,691	1,935
0122	UT Piura Inicial	Ración	6,281,195	6,102,922	97%	25,851,463.00	7,922,880.84	31%	85,774	2,121
0123	UT Puno Primaria	Ración	8,341,239	8,218,335	99%	38,946,186.00	12,037,249.88	31%	87,200	1,709
0124	UT Puno Inicial	Ración	4,967,459	4,859,459	98%	18,276,968.00	5,813,553.20	32%	53,621	2,915
0125	UT San Martín Primaria	Ración	9,968,264	9,562,070	96%	37,171,971.00	15,847,511.86	43%	107,331	1,277
0126	UT San Martín Secundaria	Ración	406,894	390,142	96%	1,867,364.00	776,919.20	42%	2,792	25
0127	UT San Martín Inicial	Ración	4,427,352	4,215,734	95%	13,127,535.00	5,402,239.14	41%	48,960	1,219
0128	UT Tacna Primaria	Ración	1,990,648	1,962,746	99%	7,261,573.00	2,395,380.48	33%	26,267	178
0129	UT Tacna Inicial	Ración	908,319	886,949	98%	2,771,789.00	1,181,578.37	43%	12,079	283
0130	UT Tumbes Primaria	Ración	133,844	131,723	98%	505,452.00	201,363.88	40%	1,953	47
0131	UT Tumbes Inicial	Ración	109,823	107,225	98%	330,556.00	133,848.47	40%	1,527	48
0132	UT Ucayali Secundaria	Ración	615,924	584,870	95%	3,655,288.00	1,140,046.60	31%	4,691	81
0133	UT Ucayali Primaria	Ración	5,617,066	5,469,719	97%	23,650,549.00	8,776,241.72	37%	66,486	694
0134	UT Ucayali Inicial	Ración	2,393,801	2,320,272	97%	8,130,434.00	2,931,802.67	36%	28,955	609
TOTAL			251,920,206	242,680,015	96%	1,063,248,298	354,069,271	33%	2,770,613	57,263

5005666. PROVISIÓN DEL SERVICIO ALIMENTARIO A TRAVÉS DE LA GESTIÓN DE RACIONES.

La Provisión del Servicio Alimentario a través de la Gestión de Raciones, está dirigido a las niñas y los niños de las instituciones educativas públicas del nivel inicial y primaria a nivel nacional, durante el año escolar, otorgando un menú escolar, el cual es nutritivo, inocuo, aceptable y diversificado con alimentos de la zona considerando los hábitos alimentarios.

En la modalidad raciones se entregan desayunos que no requieren preparación en las Instituciones Educativas, puesto que se tratan de alimentos (componente sólido) preparados en planta por los proveedores y bebidas envasados industrialmente, los cuales son distribuidos diariamente a los usuarios de las Instituciones Educativas públicas del nivel inicial y primaria. Cabe precisar que estos alimentos son elaborados de acuerdo a los aportes nutricionales y a las especificaciones técnicas aprobadas por Qali Warma.

Al primer semestre del 2017, se ha logrado la provisión del servicio alimentario a través de la entrega 53,674,043 raciones, representando una ejecución del 94% de su meta programada, beneficiando a 844,410 usuarios de 3,291 IIEE públicas a nivel nacional que reciben servicio alimentario a través de la gestión de raciones. Se detalla el desagregado por nivel educativo.





PERÚ

Ministerio de Desarrollo e Inclusión Social

Viceministerio de Prestaciones Sociales

Programa Nacional de Alimentación Escolar QALI WARMA

Nivel educativo	Usuarios	IIEE	Raciones
Inicial	176,122	1,677	10,897,835
Primaria	668,288	1,614	42,776,208
Total general	844,410	3,291	53,674,043

SF	UNIDAD TERRITORIAL	Unidad de Medida	5005665. PROVISION DEL SERVICIO ALIMENTARIO A TRAVES DE LA GESTION DE RACION			PRESUPUESTO			ATENCIÓN ALIMENTARIA	
			Programado	Ejecutado	% Avance	PIM	DEVENG.	% Ejecución	USUARIOS	IIEE
0135	UT Amazonas Inicial	Ración	85,561	82,758	97%	437,243	145,444	33%	1,156	9
0136	UT Amazonas Primaria	Ración	426,502	413,487	97%	2,397,992	788,297	33%	5,879	11
0137	UT Ancash 1 Inicial	Ración	70,688	66,045	93%	485,571	108,767	22%	1,472	9
0138	UT Ancash 1 Primaria	Ración	465,425	458,092	98%	2,905,443	881,081	30%	7,333	11
0139	UT Ancash 2 Primaria	Ración	1,515,874	1,481,802	98%	10,778,785	2,847,061	26%	26,846	74
0140	UT Ancash 2 Inicial	Ración	592,703	576,584	97%	4,050,912	988,936	24%	10,811	129
0141	UT Cajamarca 2 Inicial	Ración	237,101	231,688	98%	1,388,228	337,122	24%	3,381	15
0142	UT Cajamarca 2 Primaria	Ración	686,668	674,268	98%	3,685,033	1,092,846	30%	9,381	17
0143	UT Huánuco Inicial	Ración	429,740	394,474	92%	2,154,794	688,578	32%	5,744	76
0144	UT Huánuco Primaria	Ración	1,534,516	1,399,480	91%	8,207,742	2,665,204	32%	19,945	59
0145	UT Ica Inicial	Ración	340,015	332,892	98%	2,083,884	641,170	31%	4,532	42
0146	UT Ica Primaria	Ración	2,229,008	2,185,850	98%	13,423,159	4,424,596	33%	30,566	66
0147	UT La Libertad Inicial	Ración	305,812	272,708	89%	2,451,551	68,727	3%	6,388	86
0148	UT La Libertad Primaria	Ración	601,055	548,339	91%	5,113,162	149,701	3%	12,722	54
0149	UT Lambayeque Inicial	Ración	501,947	470,723	94%	3,274,612	716,147	22%	9,208	62
0150	UT Lambayeque Primaria	Ración	2,261,892	2,179,505	96%	15,424,992	3,695,727	24%	39,168	86
0151	UT Lima Metropolitana Inicial	Ración	7,216,879	6,199,175	86%	47,780,827	10,155,187	21%	98,538	922
0152	UT Lima Metropolitana Primaria	Ración	27,288,468	25,981,474	95%	169,590,586	45,584,436	27%	401,316	962
0153	UT Loreto Primaria	Ración	1,297,749	1,251,045	96%	10,019,424	2,049,265	20%	23,761	44
0154	UT Loreto Inicial	Ración	417,400	402,531	96%	3,037,508	656,682	22%	7,705	23
0155	UT Moquegua Primaria	Ración	960,878	945,219	98%	5,626,123	1,845,271	33%	13,024	40
0156	UT Moquegua Inicial	Ración	481,032	473,115	98%	2,649,916	831,782	31%	6,683	85
0159	UT Puno Primaria	Ración	1,724,344	1,688,615	98%	9,827,074	2,622,711	27%	27,315	37
0160	UT San Martín Primaria	Ración	804,133	770,765	96%	4,221,235	1,487,839	35%	10,635	28
0161	UT San Martín Inicial	Ración	199,799	188,825	95%	985,938	335,892	34%	2,723	32
0162	UT Tumbes Primaria	Ración	1,633,561	1,560,287	96%	9,425,289	2,298,862	24%	23,417	102
0163	UT Tumbes Inicial	Ración	899,407	857,929	95%	4,824,271	1,139,571	24%	12,933	150
0164	UT Ucayali Primaria	Ración	1,254,960	1,237,980	99%	6,709,185	2,107,790	31%	16,980	21
0165	UT Ucayali Inicial	Ración	353,236	348,388	99%	1,799,906	504,961	28%	4,848	26





SF	UNIDAD TERRITORIAL	Unidad de Medida	5005665. PROVISION DEL SERVICIO ALIMENTARIO A TRAVES DE LA GESTION DE RACION			PRESUPUESTO			ATENCIÓN ALIMENTARIA	
			Programado	Ejecutado	% Avance	PIM	DEVENG.	% Ejecución	USUARIOS	IIEE
	TOTAL		56,816,353	53,674,043	94%	354,760,385	91,859,653	26%	844,410	3,291

5005667. SUPERVISIÓN Y MONITOREO DE LA PROVISIÓN DEL SERVICIO ALIMENTARIO.

La Supervisión de la prestación del servicio alimentario comprende un conjunto de procedimientos mediante los cuales los Supervisores de Plantas y Almacenes (a nivel de los establecimientos de proveedores) y los Monitores de Gestión Local (a nivel de las instituciones educativas) verifican la ejecución de los procesos establecidos por el Programa, a través de documentos normativos elaborados para dicho fin (protocolos, directivas, guías, manuales, instructivos, etc.), con el propósito de tomar acciones inmediatas para implementar mejoras a corto y mediano plazo, que aseguren la calidad e inocuidad de las raciones que recibirán los usuarios del Programa.

Al finalizar el primer semestre 2017, se realizaron 113,461 supervisiones, alcanzando una ejecución del 102% respecto de la meta programada (111,469 supervisiones), efectuándose supervisiones y visitas inopinadas a las distintas instituciones educativas usuarias y los establecimientos de los proveedores, con la finalidad de verificar los procedimientos establecidos y que aseguren la calidad e inocuidad de las raciones que recibirán los usuarios del Programa.

13

Nº	TAREAS	Unidad de Medida	Meta Fisica programada I Sem	Meta fisica ejecutada I Sem	% Ejecución al I Sem
1	Supervisar la provisión del servicio alimentario en las instituciones educativas del PNAEQW	Supervisión	0	0	0
2	Monitoreo de la provisión del servicio alimentario en la instituciones educativas del PNAEQW	Supervisión	96,650	98,661	102.1%
3	Supervisar y monitorear la provisión del servicio alimentario en los establecimientos de proveedores por ítem- Gestión Productos	Supervisión	2,455	2,483	101.1%
4	Supervisar y monitorear la provisión del servicio alimentario en los establecimientos de proveedores por ítem- Gestión Raciones	Supervisión	11,504	11,443	99.5%
5	Supervisar los establecimientos de los postores del proceso de compras (supervisión inicial)	Supervisión	490	500	102.0%
6	Supervisar la distribución de los productos en las instituciones educativas del PNAEQW (verificación de rUTas)	Supervisión	370	374	101.1%
7	Actualizar la información de las instituciones educativas del PNAEQW	Informe	27	27	100.0%
8	Atención, seguimiento y acciones de coordinación de los casos de denuncias, quejas y reclamos, y de las alertas reportadas durante la veeduría y vigilancia por los actores sociales relacionadas al servicio alimentario	Informe	108	108	100.0%
9	Asistencia Técnica a los actores sociales que realizan veeduría/vigilancia social	Asistencia Técnica	470	449	95.5%
10	Cobertura de supervisión a las instituciones educativas	Institución Educativa	NC	NC	NC





De las 113,461 supervisiones realizadas al primer semestre 98,661 corresponde a los monitoreos de la provisión del servicio alimentario en las instituciones educativas del PNAEQ, y 13,926 a las supervisiones de plantas y almacenes, también se han realizado 500 supervisiones a los establecimientos de los postores del proceso de compras y se ha logrado realizar 374 verificaciones de rutas.

ACCIONES COMUNES

5000276 Gestion del Programa

Esta actividad esta comprendida por los gastos administrativos exclusivos del Programa Presupuestal, que permiten la operatividad de las Unidades Técnicas y Unidades Territoriales involucradas en el desarrollo del servicio alimentario. La ejecución de esta actividad durante al primer trimestre del ejercicio 2017, ha alcanzado el 99.9% de las metas físicas programadas (2,475 acciones) y una ejecución presupuestal del 31.8%.

SF	UNIDAD	Unidad de Medida	5000276 GESTIÓN DEL PROGRAMA			PRESUPUESTO		
			Programación	Ejecutado	% Avance	PIM	DEVENG	% Ejecución
0001	Unidad de Planeamiento y Presupuesto	Acción	106	106	100%	2,759,222	549,290.81	20%
0002	Unidad de Comunicaciones e Imagen	Acción	22	23	105%	1,861,480	506,060.51	27%
0003	Órgano de Control Institucional	Acción	10	13	130%	361,585	48,829.81	14%
0004	Dirección Ejecutiva	Acción	6	6	100%	643,882	278,840.45	43%
0005	UT Amazonas	Acción	6	6	100%	1,328,350	320,340.87	24%
0006	UT Ancash 1	Acción	6	6	-	1,166,142	446,549.78	38%
0007	UT Ancash 2	Acción	6	6	100%	896,204	275,704.90	31%
0008	UT Apurímac	Acción	6	6	100%	1,041,306	330,005.23	32%
0009	UT Arequipa	Acción	6	6	100%	994,248	339,857.09	34%
0010	UT Ayacucho	Acción	6	6	100%	1,103,153	393,312.74	36%
0011	UT Cajamarca 1	Acción	6	6	100%	1,016,976	346,244.61	34%
0012	UT Cajamarca 2	Acción	6	6	100%	944,124	335,351.24	36%
0013	UT Cusco	Acción	6	6	100%	1,369,033	482,555.14	35%
0014	UT Huancavelica	Acción	6	6	100%	965,115	371,621.15	39%
0015	UT Huánuco	Acción	6	6	100%	1,357,208	472,279.18	35%
0016	UT Ica	Acción	6	6	100%	959,432	258,665.34	27%
0017	UT Junín	Acción	6	6	100%	1,487,354	452,186.36	30%
0018	UT La Libertad	Acción	6	6	100%	1,143,224	353,641.53	31%
0019	UT Lambayeque	Acción	6	6	100%	1,099,248	351,958.11	32%
0020	Unidad de Recursos Humanos	Acción	20	20	100%	2,071,036	749,769.59	36%
0021	Unidad de Tecnologías de la Información	Acción	6	6	100%	5,945,792	1,432,700.74	24%
0022	Coordinación de Abastecimiento y Servicios Generales	Acción	24	24	100%	6,165,803	1,883,892.74	31%





SF	UNIDAD	Unidad de Medida	5000276 GESTIÓN DEL PROGRAMA			PRESUPUESTO		
			Programación	Ejecutado	% Avance	PIM	DEVENG	% Ejecución
0023	Coordinación de Tesorería	Acción	17	17	100%	1,320,801	491,038.47	37%
0024	Coordinación de Tramite Documentario y Atención al Usuario	Acción	22	22	100%	1,630,536	408,619.50	25%
0025	Coordinación de Contabilidad	Acción	37	37	100%	1,396,172	667,177.92	48%
0026	Unidad de Organización de las Prestaciones	Acción	111	109	98%	4,992,262	1,678,621.73	34%
0027	UT Lima Metropolitana	Acción	6	6	100%	1,679,138	515,117.47	31%
0028	Unidad de Gestión de Contrataciones y Transferencias de Recursos	Acción	1821	1814	100%	6,448,341	2,709,610.66	42%
0029	Unidad de Administración	Acción	-	-	-	2,929,294	690,675.48	24%
0030	Unidad de Supervisión, Monitoreo y Evaluación	Acción	105	108	103%	5,436,009	1,738,903.68	32%
0031	Unidad de Asesoría Jurídica	Acción	6	6	100%	1,766,191	707,593.54	40%
0032	UT Lima Provincias	Acción	6	6	100%	1,063,983	405,681.73	38%
0033	UT Loreto	Acción	6	6	100%	2,022,769	641,524.47	32%
0034	UT Madre de Dios	Acción	6	6	100%	864,360	188,981.41	22%
0035	UT Moquegua	Acción	6	6	100%	965,737	268,786.91	28%
0036	UT Pasco	Acción	6	6	100%	1,161,635	405,274.22	35%
0037	UT Piura	Acción	6	6	100%	1,285,571	444,856.11	35%
0038	UT Puno	Acción	6	6	100%	1,408,828	469,570.14	33%
0039	UT San Martin	Acción	6	6	100%	1,122,287	387,394.66	35%
0040	UT Tacna	Acción	6	6	100%	844,496	275,949.80	33%
0041	UT Tumbes	Acción	6	6	100%	881,935	223,839.52	25%
0042	UT Ucayali	Acción	6	6	100%	1,062,817	300,225.35	28%
0043	Plan de Desarrollo de Personas - Coordinación e Recursos Humanos	Acción	2	2	100%	500,000	0.00	0%
TOTAL			2,477	2,475	99.9	77,463,079	24,599,101	31.8%

15

III. EJECUCION PRESUPUESTAL

El Presupuesto Institucional de Apertura (PIA) 2017 asignado para el ejercicio presupuestal del Programa Nacional de Alimentación Escolar Qali Warma (PNAEQW) aprobado con Resolución Ministerial N° 293-2016-MIDIS asciende a S/. 1 590 026 870,00 Soles.

DESEMPEÑO GENERAL

La UE 007 QALI WARMA, al 30 de Junio de 2017, alcanzo una ejecución a nivel de devengado de S/. 501,256,167.46 soles, que represento un avance del 31.58 % respecto al presupuesto total asignado.

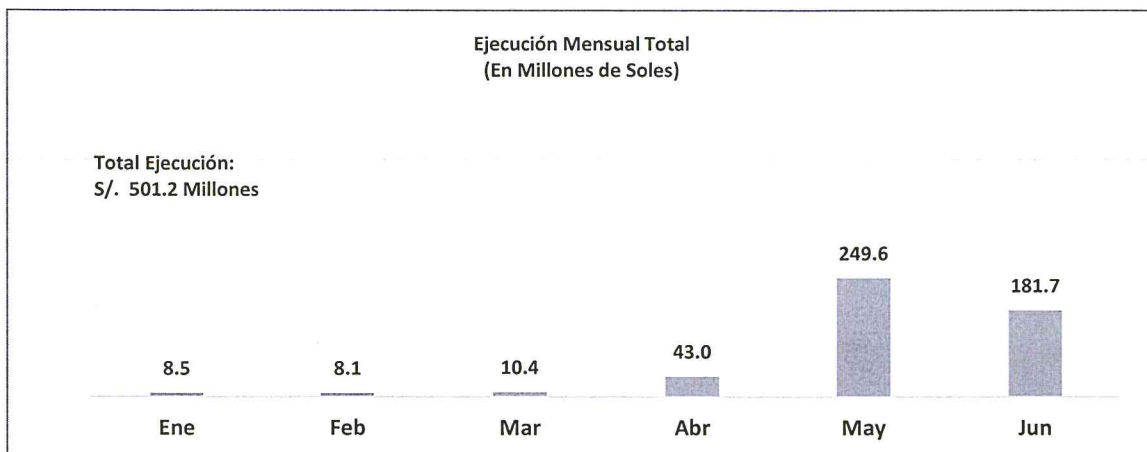

Fuente: SIAF - SP

BIENES Y SERVICIOS

Los gastos en bienes y servicios en términos acumulados al mes de Junio 2017, alcanzaron una ejecución de S/.54,980,204.16 que represento un avance del 32.79 % respecto al PIM de dicha genérica de gasto.

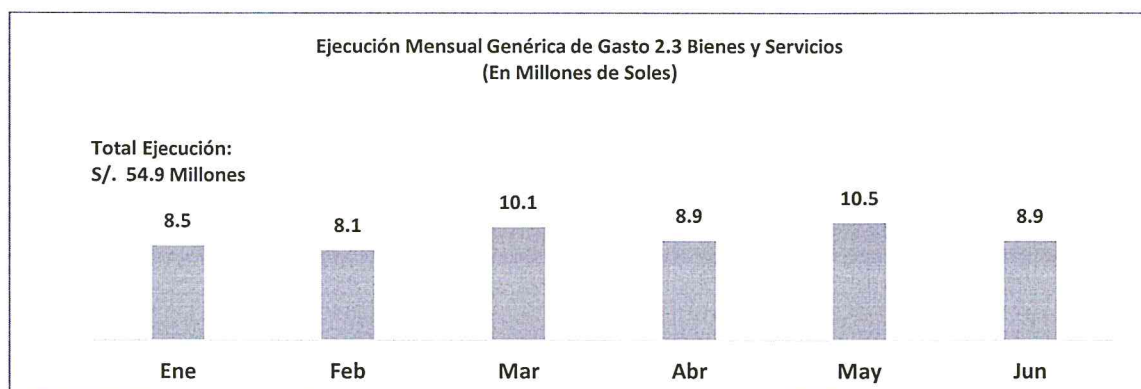

Fuente: SIAF - SP

OTROS GASTOS

Los gastos en la genérica de gastos 2.5 Otros Gastos en términos acumulados al mes de Junio 2017, alcanzaron una ejecución de S/. 446,275,963.30 que representó un avance del 31.43 % respecto al PIM de dicha genérica.



Fuente: SIAF - SP



**GASTOS DE CAPITAL**

Al cierre del mes de Junio de 2017, no se ha reflejado nivel de avance en el gasto respecto de esta Genérica de Gasto.

MIDIFICACIONES PRESUPUESTARIAS

El Presupuesto Institucional de Apertura (PIA) 2017 asignado para el ejercicio presupuestal del Programa Nacional de Alimentación Escolar Qali Warma (PNAEQW) aprobado con Resolución Ministerial N° 293-2016-MIDIS asciende a S/. 1 590 026 870,00 Soles.

Al cierre del Segundo Trimestre 2017, el Presupuesto Institucional Modificado (PIM) del PNAEQW asciende a la suma de S/. 1 587 374 817,00 soles, producto de una reducción de S/.2,652,053.00 soles generada por una modificación presupuestal entre Unidades Ejecutoras del MIDIS aprobada mediante Resolución Ministerial Nro. 050-2017-MIDIS del 31 de Marzo de 2017.

Modificaciones Presupuestales a Nivel Ejecutora

A continuación se muestra el comportamiento del Presupuesto Institucional al Segundo Trimestre 2017, donde se puede apreciar una Modificación Presupuestal en la cual se anula S/. 2 652 053,00 soles, la misma que se detallara posteriormente.

Fuente de Financiamiento: Recursos Ordinarios

MARCO INICIAL Y SUS MODIFICACIONES	MONTO S/.
PIA TODA FUENTE - RM N° 293-2016-MIDIS	1,590,026,870.00
Modificación entre Unidades Ejecutoras: Resolución Ministerial N° 050-2016-MIDIS	(2,652,053.00)
TOTAL PRESUPUESTO INSTITUCIONAL MODIFICADO - PIM	1,587,374,817.00

17

- Créditos y Anulaciones entre Unidades Ejecutoras**

Mediante Resolución Ministerial N° 050-2017-MIDIS del 31 de Marzo de 2017, se aprobó una modificación presupuestal en el nivel funcional programático del Pliego 040: MIDIS, entre Unidades Ejecutoras, mediante la cual se anula recursos por la suma de S/. 2 652 053,00 soles, con cargo a la Fuente de Financiamiento 00: Recursos Ordinarios, con lo cual el PIM del PNAEQW asciende a S/.1,587,374,817.00

**Modificaciones a nivel de Genérica de Gasto**

De otro lado, a continuación se presenta el comportamiento del presupuesto institucional al Segundo Trimestre 2017, a nivel de Grupo Genéricos:



PERÚ

Ministerio de Desarrollo e Inclusión Social

Viceministerio de Prestaciones Sociales

Programa Nacional de Alimentación Escolar QALI WARMA

FUENTE DE FINANCIAMIENTO/GENÉRICA DE GASTO	PIA	MODIFICACIONES	PIM
1. RECURSOS ORDINARIOS	1,590,026,870.00	-2,652,053.00	1,587,374,817.00
2.3 BIENES Y SERVICIOS	173,197,788.00	-5,507,947.00	167,689,841.00
2.5 OTROS GASTOS	1,416,829,082.00	2,689,601.00	1,419,518,683.00
2.6 ADQUISICION DE ACTIVOS NO FINANCIEROS	-	166,293.00	166,293.00
TOTAL FUENTE	1,590,026,870.00	-2,652,053.00	1,587,374,817.00

Al respecto, debe señalarse lo siguiente:

- La genérica de gastos 2.3 Bienes y Servicios se ha generado modificaciones por el importe de S/. 5 507 947,00 soles, las cuales se detallan a continuación:
 - En el mes de enero se habilitó la genérica de gasto 2.5 Otros Gastos por el importe de S/. 15 358 598,00 soles, a fin de asegurar la provisión de recursos que permita garantizar el financiamiento del servicio alimentario de 72,432 nuevos usuarios y asegurar la meta sectorial programada de 3 700 155 usuarios.
 - En el mes de febrero se habilitó de recursos la suma de S/. 1 500 000,00 soles para la atención de laudos arbitrales en la genérica de gasto 2.5 Otros Gastos.
 - En el mes de marzo hubo modificación presupuestal en el nivel funcional programático en el Pliego 040: MIDIS, a nivel de unidades ejecutoras, mediante la cual se anulan recursos al presupuesto del PNAEQW por S/. 2 652 053,00 soles.
 - En el mes de mayo se habilitó la genérica de gasto 2.6 Adquisición de Activos no financieros por la suma de S/. 166 293,00 para la adquisición de equipos, mobiliarios, software, entre otros.
 - En el mes de junio incrementó el marco por el importe de S/. 14 168 997,00 para la adquisición de equipamiento del servicio alimentario para las Instituciones Educativas a nivel nacional.
- En la genérica de gastos 2.5 Otros Gastos se ha generado modificaciones por S/. 2 689 601,00 soles.
 - En el mes de enero hubo incremento S/. 15 358 598,00 soles, a fin de asegurar la provisión de recursos que permita garantizar el financiamiento del servicio alimentario de 72 432 nuevos usuarios y asegurar la meta sectorial programada de 3 700 155 usuarios.
 - En el mes de febrero se incrementó en marco por el importe de S/. 1 500 000,00 soles para la atención de laudos arbitrales.
 - En el mes de junio se anuló marco por el importe de S/. 14 168 997,00 para la adquisición de equipamiento del servicio alimentarios para las Instituciones Educativas a nivel nacional incrementándose la genérica de gasto 2.3 bienes y servicios.

18





PERÚ

Ministerio de Desarrollo e Inclusión Social

Viceministerio de Prestaciones Sociales

Programa Nacional de Alimentación Escolar QALI WARMA

- En la genérica de gastos 2.6 Adquisición de Activos no financieros se ha generado modificaciones por S/. 166 293,00 soles.
 - En el mes de mayo se dio marco presupuestal por la suma de S/. 166 293,00 para la adquisición de equipos, mobiliarios, software, entre otros.

1.1. Modificaciones a nivel de Actividades

Finalmente, el comportamiento del presupuesto institucional a nivel de Actividades al cierre del Segundo Trimestre 2017:

ACTIVIDAD	PIA	MODIFICACIONES	PIM
5000276 GESTION DEL PROGRAMA	86 762 450	-9 299 371	77 463 079
5004242 EQUIPAMIENTO DEL SERVICIO ALIMENTARIO		14 168 997	14 168 997,00
5005664 CONFORMACION Y ASISTENCIA TECNICA A COMITES DE COGESTION PARA LA PRESTACION DEL SERVICIO ALIMENTARIO	9 972 070	-1 069 433	8 902 637
5005665 PROVISION DEL SERVICIO ALIMENTARIO A TRAVES DE LA GESTION DE PRODUCTOS	1 095 046 531	- 31 798 233	1 063 248 298
5005666 PROVISION DEL SERVICIO ALIMENTARIO A TRAVES DE LA GESTION DE RACIONES	321 772 551	32 987 834	354 760 385
5005667 SUPERVISION Y MONITOREO DE LA PROVISION DEL SERVICIO ALIMENTARIO	76 473 268	-7 641 847	68 831 421
TOTAL GENERAL	1 590 026 870	-2 652 053	1 587 374 817



